

**INFORME FISCAL Y FINANCIERO
HOSPITAL NUESTRA SEÑORA DEL CARMEN DE CARMEN DE APICALA TOLIMA
VIGENCIA 2022**

1. INFORMACIÓN CONTABLE

En la estructura del informe se ubican los estados contables básicos del Hospital Nuestra Señora del Carmen del municipio de Carmen de Apicala, es decir, (Estado de Situación Financiera y Estado de rendimiento financiero).

La Información contable a evaluar fue tomada del reporte a la Contaduría General de la Nación (Consolidador de Hacienda e Información Pública CHIP) vigencias 2022 - 2021 de conformidad con los lineamientos del Nuevo Marco Normativo, según Resolución 533 de 2015 NICSP, con la finalidad de establecer la viabilidad fiscal y financiera de la entidad e identificar el Déficit fiscal, así mismo; se evalúan los indicadores financieros y la capacidad de endeudamiento con la que cuenta la entidad para financiar sus actividades y cumplir con sus obligaciones y compromisos.

2. ESTADO DE SITUACIÓN FINANCIERA

Cifra en miles

CONCEPTO	VIGENCIA 2022	VIGENCIA 2021	VARIACIÓN \$	VARIACIÓN %
ACTIVOS	2.967	2.551	416	16%
EFFECTIVO Y EQUIVALENTE AL EFFECTIVO	68	64	4	6%
INVERSIONES E INSTRUMENTOS DERIVADOS	-	3	(3)	-100%
CUENTAS POR COBRAR	1.291	1.146	145	13%
INVENTARIOS	78	97	(19)	-20%
PROPIEDADES, PLANTA Y EQUIPO	1.512	1.227	285	23%
OTROS ACTIVOS	11	10	1	10%
PASIVOS	1.738	1.538	200	13%
CUENTAS POR PAGAR	1.142	964	178	18%
BENEFICIOS A LOS EMPLEADOS	404	429	(25)	-6%
OTROS PASIVOS	-	114	(114)	-100%
PROVISIONES	191	30	161	537%
PATRIMONIO	1.228	1.012	216	21%
PATRIMONIO DE LAS ENTIDADES DEL GOBIERNO	1.228	1.012	216	21%

Al cierre de la vigencia fiscal 2022, El Hospital Nuestra Señora del Carmen del municipio de Carmen de Apicala Tolima presentó una variación absoluta en sus Activos de \$416 millones, es decir, un incremento del 16% en comparación con la vigencia 2021. Los Pasivos aumentaron \$200 millones, es decir, 13%, el Patrimonio incrementó \$216 millones, con 21% en relación a la vigencia 2021.

ventanillaunica@contraloriadeltolima.gov.co www.contraloriatolima.gov.co

Carrera 3 entre calle 10 y 11, Edificio de la Gobernación del Tolima, 7 piso

Contacto: +57 (8) 261 1167 – 261 1169

Nit: 890.706.847-1



CONTRALORÍA

DEPARTAMENTAL DEL TOLIMA

· La Contraloría del ciudadano ·

2.1 ACTIVO

Las cuentas de mayor incidencia fueron:

Propiedad planta y equipo con que incrementó \$285 millones, es decir, el 23% debido a adquisición de bienes muebles seguido de **Cuentas por cobrar** con \$145 millones, es decir, 13%, **Efectivo y equivalente al efectivo** incrementó con 6%, es decir \$4 millones por ultimo **Otros Activos** con \$1 millones, con 10%. **Inventarios** disminuyó con \$19 millones con 20% con relación a la vigencia 2.021.

2.2 PASIVO

Los Pasivos totales de la entidad, cubren el 59% del Activo total

Las cuentas de mayor incidencia fueron:

Aumentaron: Cuentas por pagar con \$178 millones, es decir, 46% correspondiente a adquisición de bienes y servicio nacionales seguido de **Provisiones** disminuyó con \$161 millones, con 537%. Las cuentas **Otros Pasivos** disminuyeron con \$114 millones con 100% seguido de **Beneficio a los empleados** con \$25 millones con 6% con relación a la vigencia 2021.

2.3 PATRIMONIO

Las cuentas del Patrimonio presentaron un incremento de \$216 millones equivalentes al 21%, donde la cuenta Resultado de ejercicio fue la más representativa, toda vez que presentó un incremento de \$330 millones, con 38% frente a la vigencia 2021.

ventanillaunica@contraloriadeltolima.gov.co www.contraloriatolima.gov.co

Carrera 3 entre calle 10 y 11, Edificio de la Gobernación del Tolima, 7 piso

Contacto: +57 (8) 261 1167 – 261 1169

Nit: 890.706.847-1



CONTRALORÍA

DEPARTAMENTAL DEL TOLIMA

· La Contraloría del ciudadano ·

ESTADO DE SITUACIÓN FINANCIERA HOSPITAL NUESTRA SEÑORA DEL CARMEN TOLIMA VIGENCIA 2022 - 2021

■ VIGENCIA 2022 ■ VIGENCIA 2021

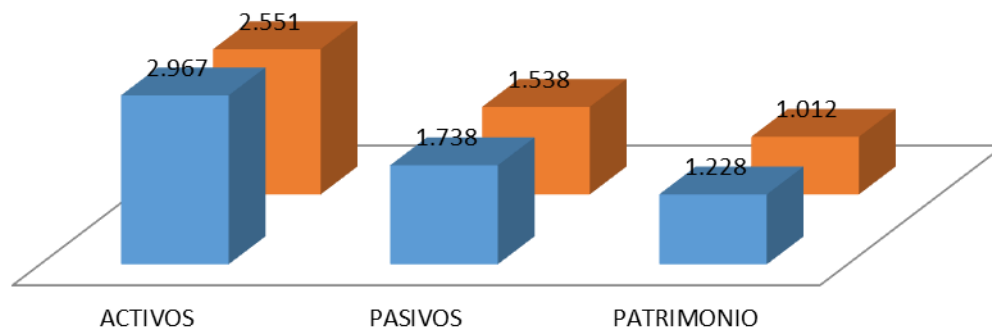

3. ESTADO DE ACTIVIDAD FINANCIERA, ECONOMICA Y SOCIAL

HOSPITAL NUESTRA SEÑORA DEL CARMEN TOLIMA				
COMPARATIVO 2022 - 2022				
(Cifras en miles de pesos)			VARIACIÓN	
CONCEPTO	2022	2021	\$	%
INGRESOS	2.703	2.503	200	8%
GASTOS	1.140	1.360	- 220	-16%
COSTOS	1.562	1.142	420	37%

Los ingresos, Costos de la entidad aumentaron en \$200 y \$420 millones, es decir, el 8% y 37% respectivamente los Gastos disminuyeron \$220 millones con 16% con relación con la vigencia 2021.

ventanillaunica@contraloriadeltolima.gov.co www.contraloriatolima.gov.co

Carrera 3 entre calle 10 y 11, Edificio de la Gobernación del Tolima, 7 piso

Contacto: +57 (8) 261 1167 – 261 1169

Nit: 890.706.847-1

3.1 INGRESOS

CONCEPTO	VIGENCIA 2022	VIGENCIA 2021	VARIACIÓN \$	VARIACIÓN %
INGRESOS	2.703	2.503	200	8%
VENTA DE SERVICIOS	2.356	2.002	354	18%
SERVICIOS DE SALUD	2.477	2.016	461	23%
DEVOLUCIONES, REBAJAS Y DESCUENTOS EN VENTA DE SERVICIOS (DB)	(121)	(13)	(108)	831%
TRANSFERENCIAS Y SUBVENCIONES	167	434	(267)	-62%
SUBVENCIONES	167	434	(267)	-62%
OTROS INGRESOS	179	65	114	175%
FINANCIEROS	-	62	(62)	-100%
INGRESOS DIVERSOS	179	3	176	5867%

Los Ingresos del Hospital Nuestra Señora del Carmen de Carmen de Apicala Tolima incrementaron \$200 millones, es decir, 8% con relación a la vigencia 2021.

La Venta de Servicios (Servicio de Salud) fue la mayor fuente de ingresos para el Hospital Nelson Restrepo, representadas con 86%, cuyo recaudo fue de \$2.477 millones en la vigencia 2022.

La Venta de Servicios incrementaron \$354 millones en la vigencia 2022, es decir, el 18%. La **Transferencia y Subvenciones** disminuyeron con \$267 millones, con 62%.

GASTOS

CONCEPTO	VIGENCIA 2022	VIGENCIA 2021	VARIACIÓN \$	VARIACIÓN %
GASTOS	1.140	1.360	(220)	-16%
DE ADMINSTRACION Y OPERACIÓN	918	758	160	21%
SUELDOS Y SALARIOS	277	144	133	92%
CONTRIBUCIONES EFECTIVAS	48	85	(37)	-44%
APORTES OBRE LA NOMINA	17	16	1	6%
PRESTACIONES SOCIALES	120	102	18	18%
GASTOS DE PERSONAL DIVERSOS	-	6	(6)	-100%
GENERALES	424	389	35	9%
IMPUESTOS, CONTRIBUCIONES Y TASAS	30	12	18	150%
DETERIORO, DEPRECIACIONES, AMORTIZACIONES Y PROVISIONES	183	452	(269)	-60%
DETERIORO DE CUENTAS POR COBRAR	148	286	(138)	-48%
DETERIORO DE ACTIVOS INTANGIBLES	-	50	(50)	-100%
DEPRECIACIÓN DE PROPIEDADES, PLANTA Y EQUIPO	20	116	(96)	-83%
PROVISIÓN LITIGIOS Y DEMANDAS	15	-	15	100%
OTROS GASTOS	2	-	2	100%
GASTOS DIVERSOS	2	-	2	100%
CIERRE DE INGRESOS, GASTOS Y COSTOS	35	149	(114)	-77%
CIERRE DE INGRESOS, GASTOS Y COSTOS	35	149	(114)	-77%

ventanillaunica@contraloriadeltolima.gov.co www.contraloriatolima.gov.co

Carrera 3 entre calle 10 y 11, Edificio de la Gobernación del Tolima, 7 piso

Contacto: +57 (8) 261 1167 – 261 1169

Nit: 890.706.847-1



CONTRALORÍA

DEPARTAMENTAL DEL TOLIMA

· La Contraloría del ciudadano ·

Los Gastos presentaron una variación de \$220 millones, es decir, una disminución del 16% en relación con la vigencia 2021.

El Deterioro, Depreciaciones, Amortizaciones y Provisiones fueron las más representativas, presentaron una disminución de \$269 millones, es decir, 60% seguido de **Cierre de ingresos gastos y costos** con \$114 millones, con 77%. Las cuentas **Gastos de administración y operación** incrementó con 21% es decir, \$160 millones y **Otros Gastos** con \$2 millones, es decir, 100% con relación con la vigencia 2021.

ESTADO DE ACTIVIDAD FINANCIERA, ECONOMICA Y SOCIAL HOSPITAL NUESTRA SEÑORA DEL CARMEN TOLIMA VIGENCIA 2022 - 2021

■ INGRESOS ■ GASTOS ■ COSTOS

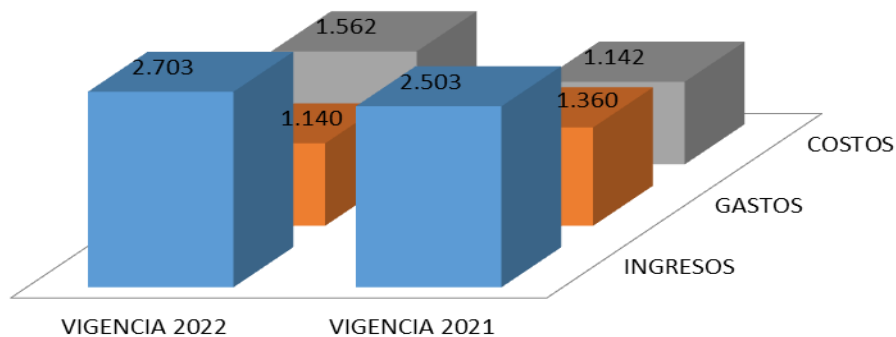

4. EXCEDENTE O DEFICIT

El Hospital Nuestra Señora del Carmen de Carmen de Apicala Tolima, obtuvo un excedente del ejercicio de **\$1.192** millones el para la vigencia 2.022.

5. INDICADORES FINANCIEROS

5.1 LIQUIDEZ Y SOLVENCIA

5.1.1 Razón Corriente: Muestra la capacidad que tiene la entidad para cubrir sus deudas en el corto plazo, ya que indica que por cada peso que debe, con cuantos se cuenta para respaldarlo.

ventanillaunica@contraloriadeltolima.gov.co www.contraloriatolima.gov.co

Carrera 3 entre calle 10 y 11, Edificio de la Gobernación del Tolima, 7 piso

Contacto: +57 (8) 261 1167 – 261 1169

Nit: 890.706.847-1



CONTRALORÍA

DEPARTAMENTAL DEL TOLIMA

· La Contraloría del ciudadano ·

$$\frac{\text{Activo Corriente } 1.454}{\text{Pasivo Corriente } 1.738} = 0,836 \text{ pesos}$$

El indicador muestra que por cada peso que el Hospital Nuestra Señora del Carmen de Carmen de Apicala Tolima debe a corto plazo, cuenta con 0,836 pesos en Activos corrientes para cubrirlos.

5.1.2 Capital neto de Trabajo

El capital neto de trabajo es el resultado de restar del activo corriente los pasivos a corto plazo de la entidad. El capital de trabajo se considera como aquellos recursos que necesita la entidad para operar.

$$\text{Activo corriente } \$1.454 - \text{Pasivo Corriente } \$1.738 = (\$284) \text{ millones}$$

El resultado indica que el ente territorial **NO** cuenta con suficientes recursos para operar

5.2 NIVEL DEL ENDEUDAMIENTO SOBRE ACTIVOS TOTALES

Este indicador presenta el porcentaje de participación de los acreedores dentro de los activos del ente territorial.

$$\frac{\text{Total, Pasivo } 1.738}{\text{Total, Activo } 2.967} \times 100 = 59\%$$

$$\text{Total, Activo } 2.967$$

El resultado indica que del total de activos que posee el Hospital Nuestra Señora del Carmen de Carmen de Apicala Tolima, con 59% está siendo financiado por los acreedores

5.3 RAZÓN DEL PATRIMONIO

Este indicador muestra hasta qué punto la entidad territorial tiene independencia financiera ante sus acreedores, se determina dividiendo el valor del patrimonio entre el activo total.

$$\frac{\text{Patrimonio Total } 1.228}{\text{Activo Total } 2.967} = 41\%$$

$$\text{Activo Total } 2.967$$

El porcentaje indica que el 41% de los activos, están siendo financiados con capital propio.

ventanillaunica@contraloriadeltolima.gov.co www.contraloriatolima.gov.co

Carrera 3 entre calle 10 y 11, Edificio de la Gobernación del Tolima, 7 piso

Contacto: +57 (8) 261 1167 – 261 1169

Nit: 890.706.847-1



CONTRALORÍA

DEPARTAMENTAL DEL TOLIMA

· La Contraloría del ciudadano ·

5.4 ROTACIÓN DE CARTERA

Índice de rotación de cartera = Ventas a Crédito / promedio de cuentas por cobrar = 1.896

Días de Rotación de cartera = $360 / 1.896 = 189$ Días

Los tiempos en que rota la cartera por venta de servicios de salud superan los 6 meses (189 días), contados desde el momento de la radicación de la factura al responsable de pago, situación que incide en forma directa la situación financiera del Hospital Nuestra Señora del Carmen de Carmen de Apicala Tolima. La gestión de cartera debe ser una política de primer orden, pues de la eficiencia con que se administre depende del aprovechamiento de los recursos de la entidad.

ventanillaunica@contraloriadeltolima.gov.co www.contraloriatolima.gov.co

Carrera 3 entre calle 10 y 11, Edificio de la Gobernación del Tolima, 7 piso

Contacto: +57 (8) 261 1167 – 261 1169

Nit: 890.706.847-1



CONTRALORÍA

DEPARTAMENTAL DEL TOLIMA

· La Contraloría del ciudadano ·

CONCLUSIONES

- ✓ El Hospital Nuestra Señora del Carmen de Carmen de Apicala Tolima presenta una gestión Financiera favorable en la vigencia 2022 mostrando signos de recuperación y estabilización de las finanzas del Hospital, ya que logró entre otros, incrementar los recursos (**Venta de Servicios**) para superar el rezago de la inversión que se había generado a causa de los efectos de la pandemia Covid – 19 en la vigencia 2.020.
- ✓ Durante la vigencia 2.022 los ingresos Venta de Servicios del Hospital Nuestra Señora del Carmen de Carmen de Apicala incrementaron.
- ✓ El Gasto de la vigencia 2022 se invirtió en mayor proporción en el **Gasto de Administración y Operación** donde las actividades fueron: Los Gastos Generales, Sueldo y salarios y Prestaciones Sociales.
- ✓ Los tiempos en que rota la cartera por venta de servicios de salud superan los **6 meses (189 días)**, contados desde el momento de la radicación de la factura al responsable de pago, situación que incide en forma directa la situación financiera del Hospital Nuestra Señora del Carmen del Carmen de Apicala Tolima La gestión de cartera debe ser una política de primer orden, pues de la eficiencia con que se administre depende del aprovechamiento de los recursos de la entidad.

ventanillaunica@contraloriadeltolima.gov.co www.contraloriatolima.gov.co

Carrera 3 entre calle 10 y 11, Edificio de la Gobernación del Tolima, 7 piso

Contacto: +57 (8) 261 1167 – 261 1169

Nit: 890.706.847-1